はたらけるのすいどう

① 奈良県水道局って何をするところだろう。

私の家の水道代は、市役所(役場)にはらっていると聞いたけど、奈良県水道局ってどんなことをしているの？

奈良県を流れる川やダムの水(これを原水といいます。)を浄水場で飲めるようにして、県内の24市町村に水道を届けるのが仕事です。奈良盆地は昔から生活に使う水が不足していました。必要な水を遠くから運ぶために県が水道の仕事に乗り出したのが、奈良県水道局の始まりです。

▲広域水道ビジョー

▲桜井浄水場

©NARA pref.

お問合せ先

奈良県水道局総務課(奈良市法蓮町757)　**0742-20-4621**(直通)

※水道の便用開始や停止、料金、故障などのトラブルについては、お住まいの市町村水道局(課)へお問い合せください。

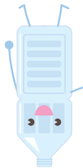

クイズ①

じゃ口から出てくる水道水は、どこからやってくるんだろう？

①川　②ダム　③森　④海

クイズ②

私たちが一日に使っている水道水は、2リットルペットボトルのべつ水にしたらどの本分なんだろう？　※4人家族の場合

①4本分　②41本分　③410本　④4100本

クイズの答えは中を読めばわかるよ！

奈良県水道局

浄水場の仕組みと検査の様子

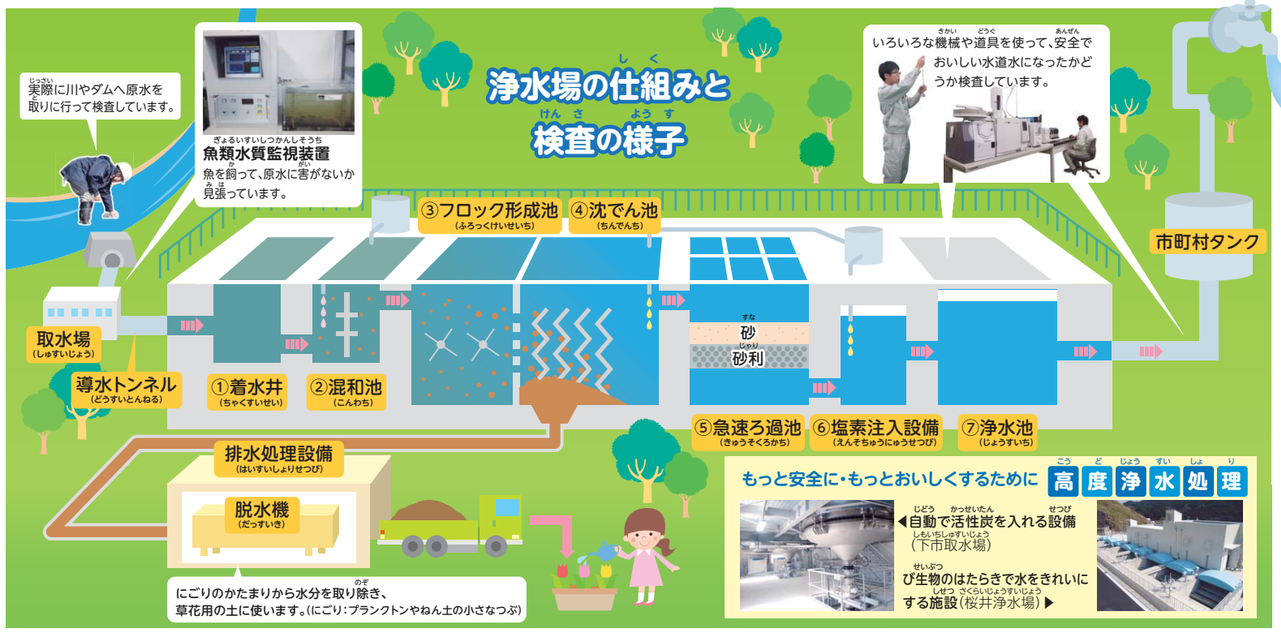

①着水井
原水が最初にとう着する池です。水の量を調節します。

②混和池
にごりをかためる薬を水に入れてよくかき混ぜます。

③フロック形成池
フロックと呼ばれるにごりのかたまりを大きくしていきます。

④沈でん池
大きくなったにごりのかたまりをしずめます。

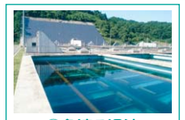

⑤急速ろ過池
水を砂の層に通してきれいにします。

⑥塩素注入設備
消毒用の薬を水に入れてばいきんをやっつけます。

⑦浄水池
きれいになった水を貯めておきます。(しばふの下にあります。)

スタート　ここまでおよそ3時間　ゴール

② 水道水は安全。しかもおいしい。

えっ！じゃ口から出てくる水は飲むことができるの？

もちろんです！水道水は、ばいきん、にごり、においなど、51項目も検査されているんです。奈良県水道局がきれいにした水道水は、その検査に合格したものなんですよ。

私はのどがかわいたとき水道水を飲むよ。これって当たり前のことじゃないの？

世界では6.6億もの人が安全な水を飲めていません(2015年時点)。じゃ口からそのまま水道水が飲めるって、すごいことなんですよ。
(国土交通省「平成28年度版　日本の水資源」より)

③ 浄水場で電気もつくる。

浄水場には大きな機械がいっぱいあるんだね。

そのとおりです。薬を入れたりかき混ぜたりする機械のほか、水をくみ上げるポンプもあり、たくさんの電気を使います。奈良県水道局では、電気の一部を自分たちでつくる努力もしています。

《太陽光発電システム》

御所浄水場
一年間でつくる電気
…一般家庭(年間)218世帯分

サッカーグラウンドとほぼ同じ大きさの太陽光パネルを取り付けています。

《小水力発電システム》

広域水道センター
一年間でつくる電気…一般家庭(年間)181世帯分

桜井浄水場
一年間でつくる電気…一般家庭(年間)420世帯分

御所浄水場
一年間でつくる電気…一般家庭(年間)87世帯分

安全

検査の項目

水道水	ミネラルウォーター
51項目	39または14項目

検査の種類や回数は、法律で決められています。(2017年時点)

水道水の検査が厳しいということがわかるね。

ミネラルウォーターと比べてみよう

使うエネルギー量　地球にやさしい

水道水	ミネラルウォーター
1倍	700倍
水道水をつくって、水道管でじゃ口まで届ける	ペットボトルをつくって、船や車でお店まで運ぶ

(水道技術研究センター試算)

2リットルあたりの値段　お財布にやさしい

※奈良市の家庭で水道水を月20㎥使う場合(2017年時点)

水道水	ミネラルウォーター
0.27円	87円

(総務省統計局「小売物価統計調査」より)

水道水を飲むことは、地球にもお財布にもやさしいんだね！

もう一度ページを開いて、じゃ口の向こう側の世界をのぞいてみましょう。

奈良県水道局の仕事

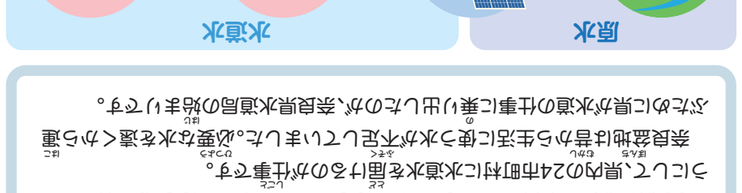

市町村の仕事

ページを開いて原水が水道水になるまでを学習しましょう。

4 じゃ口の向こう側の世界をのぞいてみよう。

ダムのはたらき

川の上流だよ！

吉野川の上流

津風呂ダム（吉野町）

大迫ダム（川上村）

大滝ダム（川上村）

宇陀川の上流

室生ダム（宇陀市）

奈良県では、この数年間でようやく水不足の心配が減ってきました。これは、川の上流に造られたダムに、たくさんの水を貯めておくことができるようになったからなんです。さらに、水を貯めたり流したりして、下流に流れる水の量を調節するはたらきもあります。奈良県にはダムがたくさんあるんですよ。

大切な水源地

川上村にある水源地の森（普段は入山できません。）

宇陀市にある水源地の森

ダムのさらに上流にある水源地の森は、雨水をたくわえるほか、こう水を防ぎます。さらに、水をきれいにするはたらきもあります。

私たちは、生活に必要な水を森からもらっています。美しい水源地の森があるからこそ、いつでも安心して水道水が飲めるのです。
森と水を大切にしましょう。

水はぐるぐる回る！？

森に降った雨は、木の葉や枝をつたわり土にしみこみます。しみこんだ水は時間をかけて地下水となり、やがて川やダムに集まります。この水が浄水場できれいにされ、家庭や学校で使われます。また、使った後の汚れた水は、浄化センターや浄化そうできれいにされ、川に流れます。そして、川から海へと流れ、海の水が蒸発して雲になり、再び雨となって森に降ります。このように水はぐるぐると「循環」しているのです。

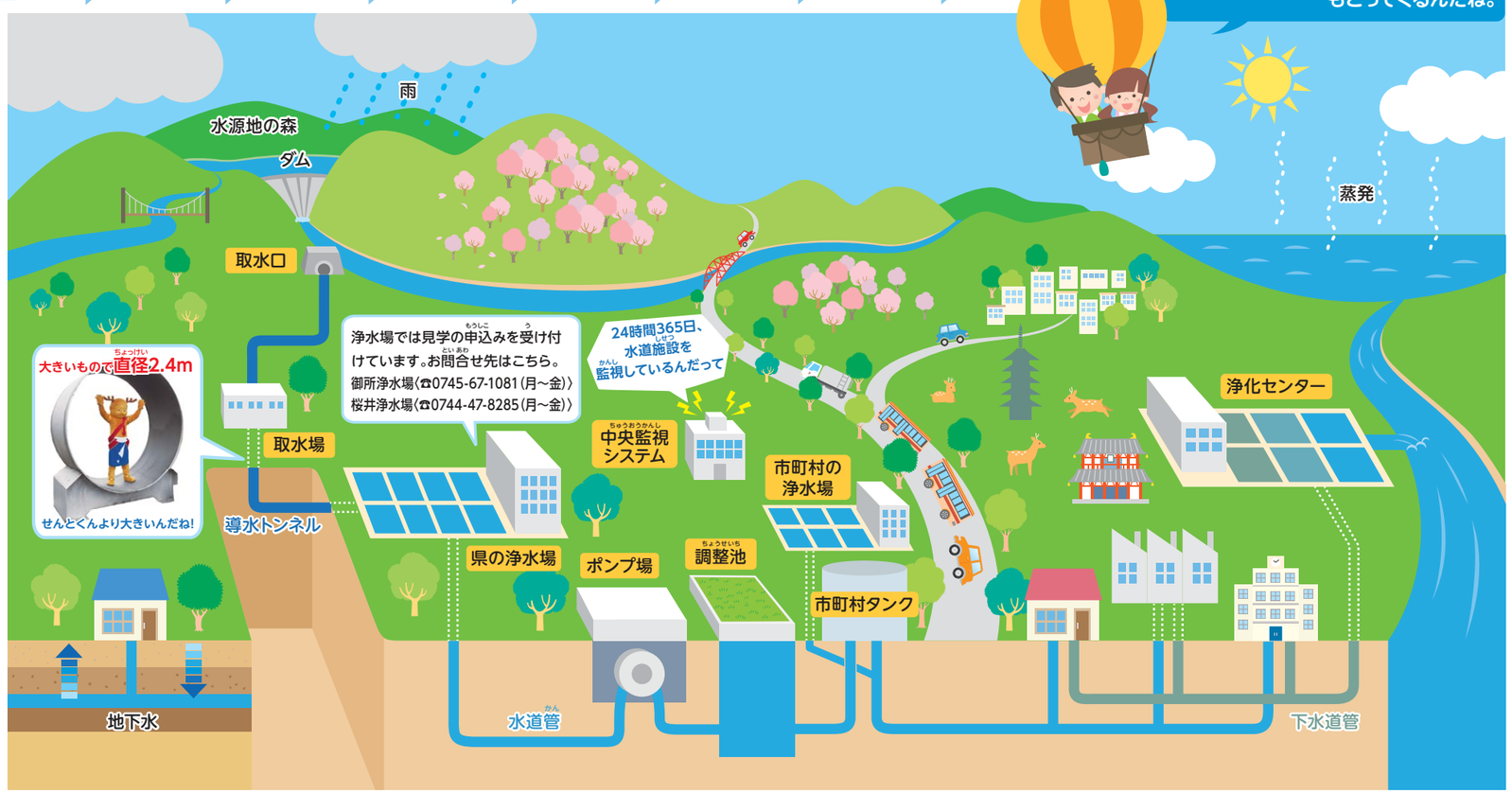

夏休み小学生の水道施設・水源地体験ツアー

奈良県水道局では、毎年夏休みに浄水場やダム、水源地をめぐるバスツアーを行っています。
あなたも参加して、浄水場の仕組みや、水源地がある川上村や宇陀市の豊かな自然を間近で見てみませんか？

参加方法はこちら　水源地体験ツアー　検索

御所浄水場の見学

工作体験

水の節約の参考にしてね！

1日に使用する水道水の量
（家族の人数別の平均）

家族の人数	水道水の量（2ℓ入りペットボトル）
1人	およそ 140本
2人	およそ 270本
3人	およそ 340本
4人	およそ 410本
5人	およそ 480本
6人以上	およそ 570本

東京都水道局
「平成28年度生活用水等実態調査」をもとに計算

家庭での水の使われ方

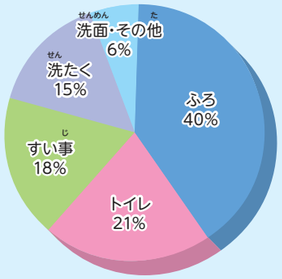

東京都水道局
「平成27年度一般家庭水使用目的別実態調査」より

クイズ①の答え

正解は**全部**です！
奈良県水道局が水を取っているのは、吉野川と室生ダムからですが、水はぐるぐる「循環」しているんでしたよね。

クイズ②の答え

正解は **③410本分** です。
これは4人家族の場合ですが、みなさんの家庭ではどうでしょうか。

みんなも、どんな節約方法があるか考えてみてね！

◆水の節約方法◆

5 万が一の備え

大きな災害が起こったときのため、
奈良県水道局はこんな取組をしています。

耐震浄水池

奈良県に住んでいるみなさんが使える５日分の水道水をじょうぶな水そうに貯めています。（災害時、飲み水として必要な最低限の量）

東日本大震災や紀伊半島大水害の被災地にも出動したそうだよ。

給水車

ポンプ付き給水車が被災地へ水道水を届けにかけつけます。

応急給水栓

地下にある水道管から直接水道水を取ります。
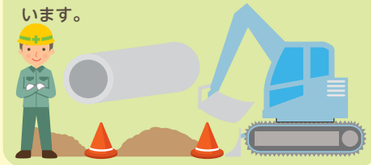
ほかにも、古い水道施設や水道管を、こわれにくいものにするための工事を進めています。