

報道資料

平成23年12月2日（金）
奈良県 防災統括室
担当：北畑、木戸脇、飯田

台風12号及び15号に関する被害状況等について（第98報）

（12月2日 19：00発表）

台風12号上陸による大雨により、奈良県などで甚大な被害が発生してから、約3か月が経過しました。

つきましては、現時点での被害状況や、県などが行った被災地への支援活動状況について取りまとめましたのでお知らせします。

台風12号及び15号に関する被害状況等について

1. 被害状況

※別紙1「台風12号及び15号における市町村被害状況について」のとおり

2. 避難状況

※別紙2「台風12号及び15号における避難の状況」のとおり

3. 救援・支援活動状況

※別紙3-1「救援・支援活動状況のとおり」

○自衛隊の災害派遣

○国及び応援県等による活動状況

○県の活動状況

○消防及び防災ヘリの活動状況

○奈良県による応急仮設住宅建設の状況

○奈良県医療救護班の活動状況 ※別紙3-2のとおり

4. 道路状況

※別紙4「道路状況」のとおり

5. 土砂災害状況・河川状況

※別紙5「県内の主な土砂災害箇所」のとおり

その他（近畿地方整備局による土砂災害情報）

○土砂災害緊急情報（奈良県十津川流域）第12号（平成23年11月19日）

○土砂災害随時情報（奈良県十津川流域）第23号（平成23年11月25日）

※河川状況の詳細については、近畿地方整備局ホームページの下記URLで確認ください

<http://www.kkr.mlit.go.jp/typhoon12/index.php> （台風12号被災地関連情報）

<http://www.kkr.mlit.go.jp/scripts/kisha-uproad/index.pl> （記者発表）

6. 農林業等の状況

○別紙6「復旧・復興に向けた取組み状況（農林部）」のとおり

7. 県内企業等の状況

※別紙7-1「県内企業等の被害状況について」のとおり

→（県産業・雇用振興部企画管理室：0742-27-8802）

※別紙7-2「台風12号による県内旅館・ホテル等の被害状況について」のとおり

→（県くらし創造部消費・生活安全課：0742-27-8674）

8. 文化財の状況

※別紙8「県下指定文化財の被害状況について」のとおり

→（県教育委員会事務局文化財保存課：0742-27-9866）

9. 社会福祉施設等の状況

※別紙9「社会福祉施設等の被災状況」のとおり

→（県健康福祉部企画管理室：0742-27-8504）

10. ライフライン（電気・通信・交通・水道・ガス等）状況

※別紙10「ライフライン被害状況」のとおり

11. 県及び市町村の体制について

※別紙11「県の体制」「市町村の体制」のとおり

12. 気象警報等の発令状況 【16：00現在 発令なし】

台風12号及び15号による市町村被害状況について (12月2日 15:00現在)

市町村名	人的被害				住家被害					その他被害
	死者	行方不明者	負傷者		全壊	半壊	一部破損	床上浸水	床下浸水	
			重傷	軽傷						
奈良市										・木塀転倒 1箇所 ・崩土 2箇所
桜井市						1				・崩土 1箇所 ・崖崩れ 2箇所
五條市	7	4			17	2	1		5	・公共施設 1棟 (衛生センター ポンプ破損)
宇陀市							3			
山添村							2			
曾爾村							2			・崩土 3箇所
御杖村							1			・崖くずれ 1箇所
大淀町										・崖くずれ 3箇所
黒滝村					1	1		7	3	
天川村	1			1	12	29	1	7	12	・文教施設 9棟 ・崖くずれ 3箇所
野迫川村					2	2		2	2	北股地区は土砂くずれのため天然ダムに ・非住家被害 11棟 (空き家、倉庫、ガレージ)
十津川村	6	6	3		18	24			14	・非住家被害 6棟 (空き家、ホテル、発電所) ・孤立地区： 5世帯10名 (中野村区) 大字沼田原 5世帯10名 ※上記については全員孤立集落外へ移動済み。
下北山村										・非住家被害 1棟 (物置)
川上村							1		1	
東吉野村										・崩土 26箇所 ・崖崩れ 2箇所
合計	14	10	3	1	50	59	11	16	37	

■死亡・行方不明者事例

区分	市町村名	人数	発生状況・捜索状況 (12月2日 15:00現在)
死 亡	五條市	7	<ul style="list-style-type: none"> ●67歳女性 →清水地区が崩落。県立五條病院へ搬送、死亡(9/4発生) ●68歳女性・十津川村長殿在住 →大塔町宇井にて9/7に遺体発見 ●76歳女性・大塔町宇井在住 →十津川村川津の河川敷にて9/10に遺体発見 ●78歳女性・大塔町宇井在住 →大塔町宇井113番地先東側にて9/25に遺体発見 ●72歳女性・大塔町宇井在住 →大塔町宇井113番地先西側にて9/24に遺体発見 ●70歳女性・大塔町宇井在住 →十津川村風屋の風屋ダムにて10/18に遺体発見 ●39歳男性・大塔町宇井在住 →大塔町宇井149番地西方河川敷にて10/26に遺体発見
	天川村	1	<ul style="list-style-type: none"> ●39歳女性・坪内在住 →教職員住宅が流され全壊(9/3発生) 猿谷ダム(五條市大塔町阪本)にて9/14に遺体発見
	十津川村	6	<ul style="list-style-type: none"> ●73歳男性・上湯川在住 →土砂崩れに巻き込まれ死亡(9/3発生) ●36歳女性・野尻在住 →村営住宅2棟が流され全壊(9/3発生) ●82歳男性・長殿在住 →河川の増水により家屋が流され全壊(9/4発生) ●57歳男性・野尻在住 →村営住宅2棟が流され全壊(9/3発生) ●79歳女性・長殿在住 →十津川村風屋の風屋ダムにて9/19に遺体発見 ●90歳女性・長殿在住 →十津川村風屋の風屋ダムにて10/19に遺体発見
	合計	14	
行 方 不 明 者	五條市	4	<ul style="list-style-type: none"> ●宇井地区周辺の住民(男性3・女性1) →地区の一部が崩落し、河川の増水により家屋が流出(9/4発生) 捜索中
	十津川村	6	<ul style="list-style-type: none"> ●男性4・女性2・野尻在住 →村営住宅2棟が流され全壊(9/3発生)
	合計	10	

台風12号及び15号における避難の状況 (12月2日 15:00現在)

1 避難所の開設状況

11月25日に県内の避難所はすべて閉鎖

2 警戒区域

市町村	地 区	発令日時	備 考
五條市	大塔町赤谷(対象世帯数:3、対象人数:4)	9月16日 17時00分	土砂災害緊急情報現地対策協議会 設置 (9月22日 19時00分)
野迫川村	北股(居住区)(対象世帯数:37、対象人数:87)	9月16日 15時30分	土砂災害緊急情報現地対策協議会 設置 (9月23日 17時00分)
十津川村	長殿(国道168号線付近) (対象世帯数:3、対象人数:3)	9月16日 15時30分 ※11月3日7時00分 (範囲縮小)	土砂災害緊急情報現地対策協議会 設置 (9月23日 19時00分)
	上野地(上野地中学校付近) (対象世帯数:4、対象人数:11)	9月16日 15時30分 ※9月26日17時00分 (範囲縮小)	
計	4地区 対象世帯数:47 対象人数:105		

2 避難指示

市町村	地区	対象世帯数	対象人数	発令日時	解除日時
五條市	大塔町赤谷	3	4	9月3日 22時25分	
	大塔町清水	7	18	9月3日 22時25分	
	大塔町辻堂 (宮谷川左岸)	28	47	9月4日 12時35分	
	大塔町引土	14	28	9月5日 16時00分	
	大塔町 ^{ひよそ} 飛養曾	5	8	9月5日 16時00分	
	大塔町閉君	3	6	9月29日 18時40分	
五條市計		60	111		
吉野町	吉野山地区	1	4	9月7日 9時00分	
吉野町計		1	4		
野迫川村	北股	37	87	9月16日 7時00分	
野迫川村計		37	87		
十津川村	長殿(一部)	3	3	9月8日 16時17分	11月3日7時00分 警戒区域修正に伴い 一部解除
	上野地(一部)	4	11	9月8日 16時17分	9月26日17時00分 警戒区域修正に伴い 一部解除
	今西全域	7	10	9月8日 17時12分	
	桑畑櫟砂古地区	1	2	9月14日 18時00分	
十津川村計		15	26		
計		113	228		

3 避難勧告

市町村	地区	対象世帯数	対象人数	発令日時	解除日時
五條市	大塔町宇井	39	71	9月27日 7時00分 11月10日 7時00分	
	大塔町閉君(一部)	4	7	9月29日 18時40分	
計		43	78		

4 避難準備情報

市町村	地区	対象世帯数	対象人数	発令日時	解除日時
吉野町	吉野山地区	1	2	9月7日 9時00分	
計		1	2		

5 自主避難

市町村	避難所数	避難世帯数	避難者数	避難先
十津川村	0	14	22	親戚の家等
計	0	14	22	

6 応急仮設住宅入居状況

市町村	仮設住宅場所	入居世帯数	入居者数	摘要
五條市	旧五條高校	40	77	宇井:11世帯23名 赤谷:2世帯3名 閉君:3世帯5名 清水:3世帯10名 飛養曾:1世帯1名 引土:10世帯17名 辻堂:10世帯18名
	大塔	17	32	宇井:9世帯19名 清水:1世帯2名 飛養曾:4世帯8名 引土:1世帯1名 辻堂:2世帯2名
野迫川村	北股	26	66	北股:26世帯66名
十津川村	沼田原	3	5	沼田原:3世帯5名
	谷瀬	6	13	長殿:2世帯3名 宇宮原:1世帯2名 上野地:2世帯7名 沼田原:1世帯1名
	湯之原	2	4	滝川:1世帯2名 野尻:1世帯2名
	旧平谷小学校	12	33	小井:1世帯1名 今西:5世帯7名 桑畑:6世帯25名
計		106	230	

救援・支援活動状況

1. 自衛隊の災害派遣

41日間（9月4日～10月14日）五條市、十津川村で活動
活動規模：（人員）延べ11,212名（車両）延べ4,470台

- ※ 9月 4日 3:15 陸上自衛隊第4施設団に災害派遣要請
10月14日 9:30 撤収要請を受け、撤収（17:00に大久保駐屯地帰隊）

日	主な活動内容
9月5日	救助活動、道路啓開並びに給水活動 ヘリコプター、トラックにて救援物資搬送（～12日）
6日	救助活動、道路啓開 （第36普通科連隊約138名が五條市旧西吉野小学校に集結）
7日	五條市大塔町宇井地区にて救助活動、道路啓開
8日	五條市大塔町宇井地区、十津川村長殿地区、野尻地区、風屋ダム周辺にて救助活動 ヘリコプターで十津川村高校生60名、教職員2名を五條健民運動場に搬送
9日	ヘリコプターで人員（十津川村現地災害対策本部員）を搬送
10日	十津川村野尻地区、迫西川地区にて救助活動、道路啓開
11日	五條市大塔町宇井地区、十津川村長殿地区、野尻地区にて人員搜索、救助活動 十津川村西中地区にて道路啓開（～14日）
12日	五條市大塔町宇井地区～十津川村谷瀬地区、十津川村小原地区～二津野ダムにて人員搜索、救助活動 十津川村湯之原地区にて給水活動（～13日） ヘリコプターにて人員（医療救護班）を搬送
13日	警察・消防との合同による一斉搜索活動 （自衛隊の体制） ・陸上部隊260名 搜索地域：五條市大塔町宇井地区～二津野ダム間 ・水上（ボート）部隊10艇 搜索地域：五條市大塔町宇井地区～風屋ダム間 ・ヘリ2機 搜索地域：五條市大塔町宇井地区～二津野ダム間 十津川村山天及び杉清において、孤立していた被災者のうち、高齢者6名（山天3世帯4名・杉清1世帯2名）を自衛隊車両により陸路で救出、五條市内に搬送し、村外在住の家族へ引き渡し
14日	五條市大塔町宇井地区～二津野ダムにて人員搜索、救助活動 トラックにより救援物資搬送

15日	十津川村山崎地区にて給水活動（～23日） 五條市大塔町宇井地区、風屋ダム～二津野ダムにて人員搜索、救助活動 トラックにより救援物資搬送
16日	五條市大塔町赤谷・宇井地区、十津川村風屋ダムにて人員搜索、救助活動 十津川村南部の道路偵察活動 十津川村湯之原～二津野ダムにてボート使用による人員搜索、救助活動
18日	五條市大塔町赤谷・宇井地区、十津川村風屋ダムにて人員搜索、救助活動 十津川村山崎地区にて水源地の調査の支援
19日	五條市大塔町宇井地区、十津川村風屋ダム、二津野ダム、野尻地区にて人員 搜索、救助活動 トラックにて救援物資搬送
22日	十津川村風屋ダムにて人員搜索、救助活動
23日	五條市大塔町宇井地区、十津川村風屋ダム、二津野ダム、野尻地区にて人員 搜索、救助活動
24日	五條市大塔町宇井地区、十津川村風屋ダム、二津野ダム、野尻地区にて人員 搜索、救助活動
25日	五條市大塔町宇井地区、十津川村風屋ダムにて人員搜索、救助活動 トラックにより教材を上野地中学校から小原中学校へ搬送
26日	五條市大塔町宇井地区、十津川村風屋ダムにて人員搜索、救助活動
27日	五條市大塔町宇井地区、十津川村風屋ダムにて人員搜索、救助活動 警察・消防との合同による一斉搜索活動 （自衛隊の体制） ・陸上部隊273名 搜索地域：五條市大塔町宇井地区～二津野ダム間 ・水上（ボート）部隊10艇 搜索地域：五條市大塔町宇井地区～風屋ダム間 及び折立～二津野ダム間 ・ヘリ2機 搜索地域：五條市大塔町宇井地区～二津野ダム間
28日	五條市大塔町宇井地区、十津川村風屋ダム周辺にて人員搜索 十津川村二津野ダム～みあい地区（和歌山）にて人員搜索
29日	五條市大塔町宇井地区、十津川村風屋ダム周辺にて人員搜索
9月30日 ～ 10月6日	五條市大塔町宇井地区、十津川村風屋ダム、二津野ダムにて人員搜索、救助 活動
7日～ 12日	十津川村風屋ダム、二津野ダムにて人員搜索、救助活動
13日	五條市宇井地区～十津川村七色にて一斉人員搜索、救助活動

2. 国及び応援県等による活動状況

(1) 国の活動

9月4日～ 国土交通省（連絡調整員、TEC-FORCE）、林野庁（連絡調整員、森林土木専門官）、近畿農政局（連絡調整員）の派遣

(2) 応援県の活動

日	主な活動状況
9月7日	【福井県】福井県消防防災ヘリコプターによる救援物資搬送 ※消防組織法に基づく大規模特殊災害時における広域航空消防応援
10月1日 ～ 11月30日	【福井県】土木技師2名の派遣（吉野土木事務所天川駐在所） 【関西広域連合】土木技師5名の派遣 （砂防課1名、五條土木事務所工務第2課4名）

(3) 日本赤十字社奈良県支部の活動

日	救援物資配布状況
9月2日	天川村（毛布70枚）、五條市（毛布30枚）、吉野町（毛布20枚）
4日	下市町（毛布50枚）、五條市（毛布60枚）、天川村（毛布150枚） 黒滝村（毛布164枚）、川上村（毛布41枚）
5、6日	五條市（毛布150枚ずつ）
13日	十津川村（毛布390枚、安眠セット380セット）
17日	五條市（毛布100枚、安眠セット250セット）

(4) 社団法人奈良県トラック協会の活動

日	県との協定に基づく救援物資の搬送
9月9日 ～10日	旧志貴高校から野迫川村へ搬送 カップ麺 3,000個、菓子パン 1,200個、 お茶（500ml）3,000本、無洗米 200kg、 缶詰 3,000個、衣類その他日用品
14日	旧志貴高校から野迫川村へ搬送 ストーブ3台、ファンヒーター7台
24日	旧志貴高校から十津川村役場へ搬送 菓子パン500個

3. 県の活動状況

日	主な活動内容
9月6日	五條市、十津川村に連絡調整員（リエゾン）を2名ずつ派遣
7日	県および県社会福祉協議会により県災害ボランティア本部設置 ※11月30日まで
9日	十津川村現地災害対策本部設置（本部長1名、本部員20名） （主な業務内容） 避難者名簿作成、住民相談、災害ボランティア本部、給水活動等
20日～ 30日	野迫川村へ県職員5名（農業土木技術職員）派遣
30日	十津川村現地災害対策本部員人数変更（20名→12名） 野迫川村に連絡調整員（リエゾン）を2名派遣
10月3日	野迫川村に支援物資搬送、被害認定調査に1名派遣
7日	十津川村現地災害対策本部員人数変更（12名→9名）
11日	野迫川村に県職員2名（農業土木技術職員）派遣
14日	十津川村現地災害対策本部員人数変更（9名→6名）
18日	野迫川村（北股）へ住家の被害認定調査に1名派遣
21日	十津川村現地災害対策本部員人数変更（6名→1名） ※28日まで
25日	天川村へ住家の被害認定調査に1名派遣
29日	十津川村現地災害対策本部員1名派遣 ※31日まで

4. 消防及び防災への活動状況

○消防の相互応援活動状況（県消防救急課：0742-27-8423）

11日間（9月6日～9月16日）	※奈良県消防広域相互応援協定に基づく
活動規模：（人員）延べ423名	（車両）延べ120台

日	主な活動内容
9月6日	7消防本部10車両39名が五條市大塔町宇井地区で搜索活動
7日	7消防本部9車両35名が五條市大塔町宇井地区で搜索活動 4消防本部4車両17名が十津川村長殿地区で搜索活動
8日	6消防本部7車両32名が五條市大塔町宇井地区で搜索活動 4消防本部5車両23名が十津川村長殿地区で搜索活動
9日	10消防本部12車両52名が五條市大塔町宇井地区及び十津川村長殿地区で4班に分かれて搜索活動
10日	6消防本部8車両29名が五條市大塔町宇井地区及び十津川村上野地区、高津地区で搜索活動

11日	6消防本部8車両29名が五條市大塔町宇井地区及び十津川村上野地地区、高津地区で捜索活動
12日	7消防本部12車両36名が五條市大塔町清水地区、大塔町宇井地区及び十津川村上野地地区、高津地区で捜索活動
13日	7消防本部12車両37名が、五條市消防本部48名・消防団77名・警察48名・自衛隊260名と合同で、五條市大塔町宇井地区から風屋ダム間のローラー捜索活動（陸上部隊） 消防3艇が、警察1艇・自衛隊10艇と合同で風屋ダム周辺の捜索活動（水上（ボート）部隊）
14日	6消防本部11車両29名が五條市大塔町清水地区及び十津川村旭地区、高津地区で捜索活動
15日	6消防本部11車両30名が十津川村長殿地区、高津地区で捜索活動
16日	7消防本部11車両35名が五條市大塔町宇井地区及び十津川村上野地、川津地区で捜索活動 ※五條市（十津川村区域も含む）の応援要請解除に伴い、相互応援活動終了。今後の捜索活動は、引き続き地元五條市消防本部が実施。

○県消防防災ヘリコプターによる救出活動状況等（県消防救急課：0742-27-8423）

日	主な活動内容
9月4日	孤立状態である天川村坪内地区2世帯5名を救助
5日	十津川村小原地区から透析患者等11人を搬送 衛星携帯電話（NTTドコモ提供）6台を搬送
6日	十津川村小原地区に診療所の医師を搬送 十津川村重里地区の傷病者（衰弱状態）を搬送 （十津川五百瀬の切迫流産の患者搬送 ※和歌山ドクターヘリによる） 五條市、天川村の被害状況を調査
7日	十津川村小原地区の河川敷で発見された遺体を収容 十津川村、野迫川村に物資搬送
8日	奈良県知事、土木部長、南部振興監が十津川村の被害状況を視察 孤立状態である十津川村今西地区9名を三重県消防防災ヘリとともに救出 ※紀伊半島三県災害等相互応援に関する協定に基づく要請 十津川村小原地区より妊婦を搬送 十津川村小原に医療救護班（6名）を搬送 吉野消防管内市町村の被害状況を調査
9日	十津川村小原地区より介護が必要な状態にある女性を搬送
10日	十津川村上野地地区より救急患者を搬送
12日～	（県消防防災ヘリ点検のため、名古屋市消防防災ヘリによる活動）

14日	十津川村役場職員が、孤立集落(沼田原地区)の状況を上空から確認 十津川村村長、村議会議長が十津川村の被害状況を視察 十津川村小原地区に医師・看護師を搬送
15日	吉野郡下北山村の被災状況を上空より調査
16日	十津川村小原地区に医療救護班(4名)を搬送
22日	十津川村小原地区に医療救護班(1名)及び診療所支援の医師・看護師各1名を搬送 県砂防課職員(4名)が五條市、野迫川村及び十津川村内の河道閉塞形成箇所を上空より調査
27日	吉野郡吉野町の崩土状況、自然ダムの発生状況を上空より調査
10月2日	奈良県県議会議長及び建設委員長、総務警察委員長、土木部長が川上村、野迫川村、天川村、十津川村、五條市の被災状況を上空より調査
8日	奈良県知事、土木部長、南部振興監が県内被災地の現況を調査
16日	県砂防課職員が五條市大塔町赤谷の河道閉塞形成箇所等を上空より調査

5. 奈良県による応急仮設住宅建設の状況 (県住宅課：0742-27-7544)

○建設場所及び戸数

建設場所		戸数	備考
五條市	岡口1丁目111-2 (旧県立五條高校跡地)	40戸	11月6日入居開始
	大塔町阪本283-1 (大塔郷土館駐車場他)	17戸	10月30日入居開始
十津川村	大字沼田原(ぬたのはら)	3戸	11月17日入居開始
	大字谷瀬(たにせ)	7戸	11月17日入居開始
	大字平谷(ひらだに) (平谷小学校)	18戸	11月18日入居開始
	湯之原	2戸	11月18日入居開始
野迫川村	北股115番地	27戸	11月18日入居開始
合計		114戸	

奈良県医療救護班の活動状況

1 十津川村への派遣

(1) 医療救護班

- ・派遣要請 平成23年9月7日(水) 7時35分
- ・派遣日 平成23年9月8日(木)～10月14日(金)
- ・派遣人員
 - 9月 8日～ 9月12日 先遣隊として6名
(医師2名、看護師1名、保健師1名、薬剤師1名、事務1名)
 - 9月12日～ 9月16日 医療救護班第2班
(医師2名、看護師1名、保健師1名、薬剤師1名、事務1名)
 - 9月16日～ 9月22日 医療救護班第3班
(医師1名、看護師1名、保健師1名、事務1名)
 - 9月22日～ 9月24日 医療救護班第4班 (保健師1名)
※以降、保健師1名ずつを派遣
 - 9月24日～ 9月28日 医療救護班第5班
 - 9月28日～10月 3日 医療救護班第6班
 - 10月 3日～10月 7日 医療救護班第7班
 - 10月11日～10月14日 医療救護班第8班
- ・活動内容 避難所、老人ホーム等における診療、健康チェック等
避難所の健康チェック及び健康相談

※十津川村への県の保健師派遣は村との協議により10月14日をもって一時中断。
10月17日からも検診受診者の事後指導については吉野保健所が継続して実施。

(2) 精神保健福祉士等

- ・派遣要請 平成23年9月7日(水) 23時頃
- ・派遣日 平成23年9月8日(木)～11日(日)
- ・派遣人員 2名 保健師及び精神保健福祉士各1名(吉野保健所)
- ・活動内容 精神障害者の安否確認等の支援

(3) 小原及び上野地診療所の診療支援要員

- ・派遣日 平成23年9月8日(木)～10月24日(月)
- ・派遣人員
 - 9月 8日～ 9月14日 医師1名、看護師1名(県立五條病院)
 - 9月14日～ 9月22日 医師1名、看護師1名(県立五條病院)
 - 9月22日～ 9月28日 医師1名、看護師1名(県立五條病院)
 - 9月28日～10月 3日 医師1名、看護師1名(市立奈良病院)
 - ※看護師は9月30日で終了
 - 10月 3日～10月11日 医師1名(県立五條病院)
 - 10月11日～10月17日 医師1名(県立奈良病院)
 - 10月17日～10月24日 医師1名(県立五條病院)
- ・活動内容 診療所の医師2名の診療支援及び宿日直業務等を行い、その負担軽減を図る。

(4) こころのケアチーム

- ・派遣日 平成23年9月26日(月)～(当分の間、派遣継続)
- ・派遣人員 2～3名
 - 9月26日～9月30日 第2班
医師1名(医大)、精神保健福祉士1名(桜井保健所)
 - 10月3日～10月7日 第3班
医師1名(医大)、精神保健福祉士1名(郡山保健所)
 - 10月17日～10月18日 第4班
医師1名(医大)、精神保健福祉士1名(精神保健福祉センター)
 - 11月1日 第5班
精神保健福祉士2名(葛城保健所、精神保健福祉センター)
 - 11月2日 第6班
医師1名(医大)、精神保健福祉士1名(保健予防課)、
事務1名(保健予防課)
- ・活動内容 精神障害者に対する一時的な診療、被災者に対するこころのケア

(5) 健康相談班(保健師)の派遣

- ・派遣日 平成23年11月29日(火)～12月1日(木)(第1班)
 - ・派遣人員 1名(保健師1名)
 - ・活動内容 仮設住宅における家庭訪問・健康相談等
- ※12月22日まで、2泊3日(火曜日から木曜日)で継続派遣予定。
十津川村への保健師派遣は村との協議により10月14日をもって一時中断していたが、仮設住宅入居後に健康相談班として再開。

2 五條市への派遣

(1) 災害派遣医療チーム(DMAT)

- ・派遣要請 平成23年9月4日(日) 11時15分
- ・派遣日 平成23年9月4日(日) 14時55分～17時45分
- ・派遣人員 医大DMAT1チーム
医師2名、看護師2名、支援員1名
- ・活動内容 五條市大塔支所にて、情報収集及び救護体制を準備し現地待機

(2) 大塔診療所の診療支援要員

- ・派遣日 平成23年9月6日(火)～10月31日(月)
- ・派遣人員
 - 9月6日～9月30日 医師1名、看護師1名
 - 10月3日～10月31日 医師1名(県立五條病院、五條市医師会、町立大淀病院
及び吉野病院のローテーションにより対応)
- ・活動内容
今年度は、診療所医師が野迫川村診療所との兼務となっているが、災害発生後、大塔―野迫川村間の移動が困難となったことから、9月中、診療所医師は野迫川村での専従

とし、支援要員が大塔診療所での診療を行った。

大塔－野迫川村間の移動が可能となったことから、10月は診療所医師が大塔及び野迫川村の両診療所を日替わりで担当することとし、もう一方の診療所で、支援要員が診療を行う。

3 野迫川村への派遣

(1) 健康相談班（保健師等）の派遣

- ・派遣要請 平成23年9月22日（木）
- ・派遣日 平成23年9月26日（月）～10月28日（金）
- ・派遣人員 2名（保健師1名、栄養士又は歯科衛生士1名）
 - 9月26日～ 9月28日 健康相談班第1班
 - 9月28日～ 9月30日 健康相談班第2班
 - 10月 3日～10月 5日 健康相談班第3班
 - 10月 5日～10月 7日 健康相談班第4班
 - 10月11日～10月12日 健康相談班第5班
 - 10月12日～10月14日 健康相談班第6班
 - 10月17日～10月19日 健康相談班第7班
 - 10月19日～10月21日 健康相談班第8班
 - 10月24日～10月26日 健康相談班第9班
 - 10月26日～10月28日 健康相談班第10班

- ・活動内容 避難所における健康チェック等

※10月28日で、県からの保健師派遣は一時中断。

11月は、吉野・内吉野保健所が週1回、2人体制で村へ支援予定。

12月中旬頃に仮設住宅入居後の訪問を吉野、内吉野保健所と県保健師等で対応予定。

(2) 野迫川村診療所の診療支援要員

- ・派遣日 平成23年10月3日（月）～10月31日（月）
- ・派遣人員 医師1名（県立五條病院）【再掲】
- ・活動内容

今年度は、診療所医師が大塔診療所との兼務となっているが、災害発生後、大塔－野迫川村間の移動が困難となったことから、9月中、診療所医師は野迫川村での専従とした（これに伴い、医師不在となった大塔診療所については、支援要員により診療を行った）。

大塔－野迫川村間の移動が可能となったことから、10月は診療所医師が大塔及び野迫川村の両診療所を日替わりで担当することとし、もう一方の診療所で、支援要員が診療を行った。

1. 県管理の国道・県道（県道路管理課：0742-27-7499）

○国道168号（五條市大塔町辻堂地内）迂回路の通行について

- | | |
|-------------|-----------------------------------|
| ・通行規制（車両制限） | 6t積トラック以下、車長8.5m以下の車両のみ通行可。 |
| ・通行可能時間 | 終日通行可 |
| ・その他の通行規制 | ※交互通行
※降雨の状況により通行止めとなる場合があります。 |

○国道168号（十津川村長殿地内）の通行について

- | | |
|-------------|--------------------------|
| ・通行規制（車両制限） | 全車両通行可 |
| ・通行可能時間 | 7：00～22：00 |
| ・その他の通行規制 | ※降雨の状況により通行止めとなる場合があります。 |

○国道168号（十津川村桑畑地内）の通行について

- | | |
|-------------|------------------|
| ・通行規制（車両制限） | 総重量20t未満の車両のみ通行可 |
| ・通行可能時間 | 終日通行可 |
| ・その他の通行規制 | ※交互通行 |

○国道169号（川上村迫地内）迂回路の通行について

- | | |
|-------------|--|
| ・通行規制（車両制限） | 車幅2.5m以下、車長12.0m以下、総重量20t未満の車両のみ通行可 |
| ・通行可能時間 | 終日通行可 |
| ・その他通行規制 | ※迂回路ルート：国道169号の対岸道路 約2.8km
北塩谷橋～白屋橋
※交互通行
※降雨の状況等により通行止めとなる場合があります。 |

○その他、国道168号、169号等の通行状況、応急復旧状況について

URL: http://www.pref.nara.jp/dd_aspx_menuid-25620.htm

道路の通行規制状況 No. 205 (平成23年11月25日 17:20現在) のとおり

URL: <http://www2.wagamachi-guide.com/naradouro/index.asp?dtp=1>

○通行規制 路線数・箇所数について

路線区分	規制路線数	規制箇所	規制の内訳 (箇所数)		規制箇所のうち、迂回路を確保した箇所数
			雨量規制	災害規制	
一般国道	4 路線	7 箇所	0 箇所	7 箇所	3 箇所
主要地方道	5 路線	6 箇所	0 箇所	6 箇所	1 箇所
一般県道	9 路線	10 箇所	0 箇所	10 箇所	3 箇所
計	18 路線	23 箇所	0 箇所	23 箇所	7 箇所

2. 市町村道

別添「市町村道の通行規制状況」のとおり

→ (各市町村の道路担当課)

3. 橋りょう

川上村 国道169号の西谷橋 (川上村迫) が崩土により決壊

※幅2.5m以下、長さ12.0m以下、総重量20t未満の車両のみ通行可

十津川村 国道168号の折立橋 (十津川村折立) 仮栈橋による通行可

奈良県の道路通行状況(国道、県道)

平成23年12月1日13:00時点

凡 例	
	通行止め区間
	通行制限区間
	迂回路区間
	警戒区域
	冬期通行止め区間

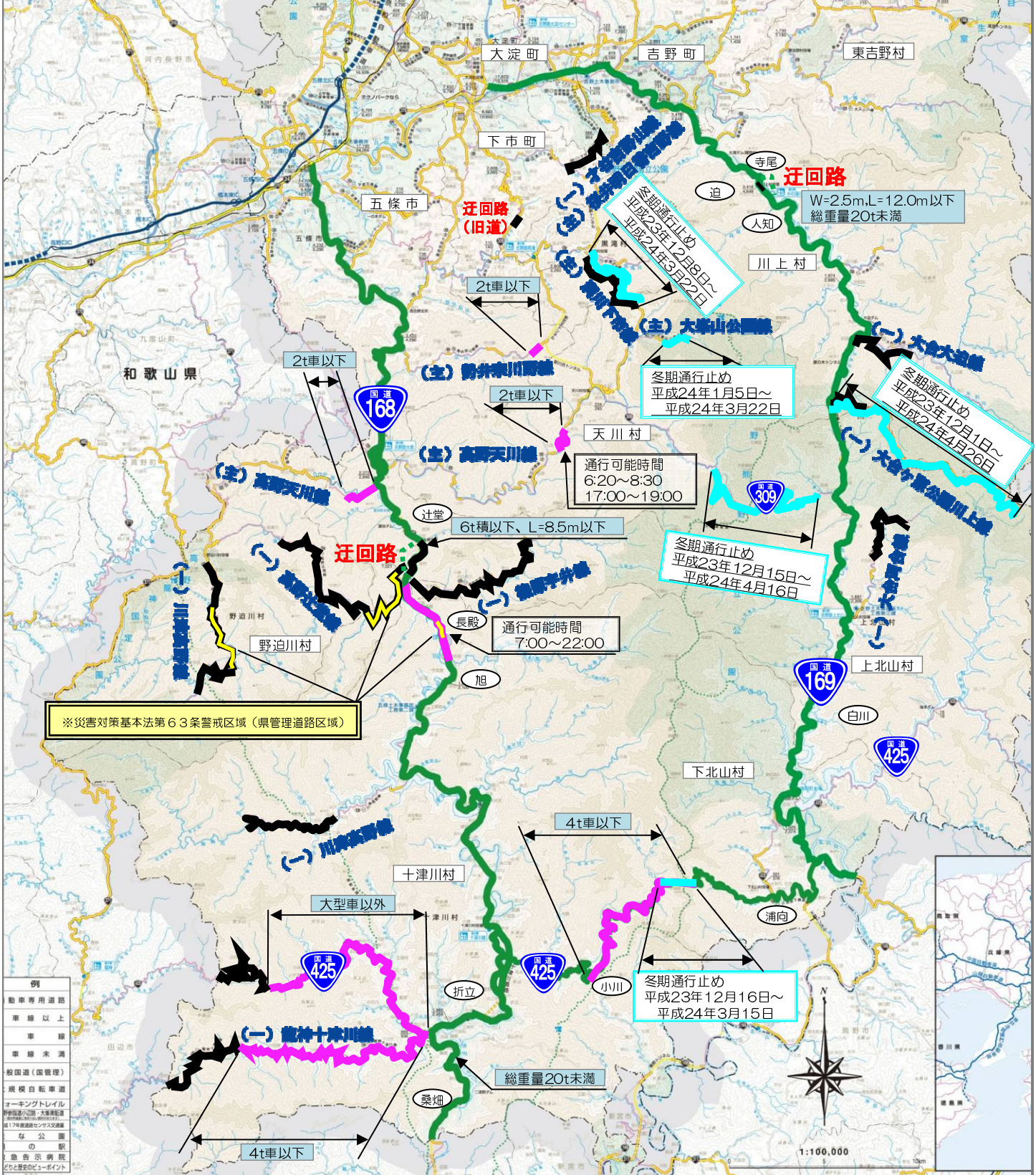
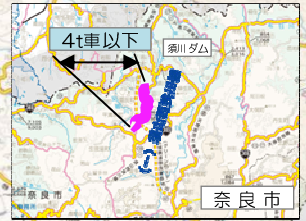

※災害対策基本法第63条警戒区域(県管理道路区域)

例	
	自動車専用道路
	車線以上
	車線未満
	検田道(国管理)
	規模自転車道
	オートキャンプトレイル
	観光用道路(国管理)
	17年未満のコンクリート舗装
	道の駅
	急激な急勾配
	急激な急勾配
	急激な急勾配



市町村道の通行規制状況 (12月2日 15:00現在)

(台風12号)

- | | |
|------|--|
| 宇陀市 | 市道上田口石割線 (上田口) 路肩崩壊による通行禁止
市道深野上出線 (深野) 路肩崩壊による通行禁止
市道才ヶ辻藤井線 (藤井) 崩土による通行禁止
市道中尾谷清水線 (下田口) 路肩崩壊による通行禁止
市道上笠間深野線 (上笠間) 路肩崩壊による通行禁止
市道拾生黒木線 (大宇陀拾生) 陥没による通行禁止
市道向湊上出線 (室生向湊) 崩落による通行禁止 |
| 山添村 | 村道箕輪上深川線 (箕輪) 路肩崩壊による通行規制 (0.2km)
村道片平馬尻線 (片平) 路肩崩壊による通行止め (0.03km) |
| 曾爾村 | 村道相輪線 (葛) 路肩崩壊による通行止め (1.2km)
村道塩井菅野線 (塩井) 路肩崩壊による通行止め (0.5km)
村道間合線地すべりによる通行止め (0.04km) |
| 御杖村 | 村道北京線 (農免) 土石崩落による通行止め
村道三畝線 (風呂の本橋) 落橋による通行止め (200m) |
| 吉野町 | 町道中竜門 92 号線 (殿川) 土石崩壊による通行止め (2.5km)
町道吉野 88 号線 (吉野山) 土砂流出による通行止め (0.4km) |
| 黒滝村 | 通行規制、橋りょう損壊数箇所 |
| 天川村 | 村道沢谷坪内線 (沢谷) 路肩崩壊による通行止め
村道広瀬塩野線 (広瀬) 土石崩落による通行止め
村道広瀬谷線 (広瀬) 倒木等による通行止め
村道川合切抜線 (川合) 崩土による通行止め
村道広瀬塩谷線 (広瀬) 土砂崩落、路肩崩壊による通行止め |
| 十津川村 | 村道 災害による通行規制多数 |
| 下北山村 | 村道池郷線 土石崩落による通行規制 |
| 川上村 | 林道高原洞川線 (高原) 土石崩落による通行止め (6.5km) |
| 東吉野村 | 村道杉谷高見山線 路肩決壊、山腹崩壊により通行止め
村道麦谷地蔵線 路肩決壊、山腹崩壊により通行止め |

県内の主な土砂災害箇所

土木部 砂防課

【H23.12.1 12:30】

番号	市町村	地区（溪流名）	災害形状
1	五條市	大塔町辻堂地区 (柳谷)	山腹崩壊
2		大塔町辻堂地区 (鍛冶屋谷)	山腹崩壊 土石流 河道閉塞(一部)
3		大塔町宇井地区	山腹崩壊 河道閉塞(一部)
4		大塔町赤谷地区(赤谷) (国の緊急調査)	山腹崩壊 河道閉塞
5		大塔町惣谷地区	地すべり
6	野迫川村	北股地区(岩谷) (国の緊急調査)	山腹崩壊 土石流 河道閉塞
7		松股地区	山腹崩壊 河道閉塞(一部)
8	十津川村	長殿地区(テラ谷)	土石流
9		長殿地区(長殿谷) (国の緊急調査)	山腹崩壊 河道閉塞
10		長殿地区(濁谷川)	山腹崩壊 河道閉塞(一部)
11		長殿地区	山腹崩壊
12		野尻地区	山腹崩壊 土石流 河道閉塞(一部)
13		重里地区(大畑瀬)	天然ダム越水 溪岸浸食 河道閉塞(一部)
14		栗平地区(栗平) (国の緊急調査)	山腹全崩壊 河道閉塞
15		杉清地区(小井谷)	山腹崩壊 河道閉塞(一部)
16		小井地区	地すべり
17		折立地区	地すべり
18	上湯川地区	がけ崩れ	
19	川上村	迫地区(西谷川)	山腹崩壊 土石流
20	上北山村	白川地区	がけ崩れ
21		白川地区(白川又川)	山腹崩壊 河道閉塞(一部)
22	黒滝村	赤滝地区A(黒滝川)	山腹崩壊 土石流 河道閉塞(一部)
23		赤滝地区B(柏原谷川)	山腹崩壊 土石流 河道閉塞(一部)
24		赤滝地区C(黒滝川)	山腹崩壊
25-1	天川村	坪内地区A	山腹崩壊
25-2		坪内地区B(九尾谷川)	山腹崩壊 河道閉塞(一部)
25-3		坪内地区C(坪内谷川)	山腹崩壊
26	曾爾村	葛地区	がけ崩れ
27	御杖村	神末地区	がけ崩れ
28		土屋原地区(畑井谷川)	土石流
29	東吉野村	麦谷地区(麦谷)	山腹崩壊 河道閉塞(一部)
30	下市町	広橋地区	地すべり
31	十津川村	沼田原地区	地すべり
32	天川村	広瀬地区	地すべり
33	吉野町	吉野山地区	地すべり
34	御杖村	土屋原地区(長山谷)	山腹崩壊
35	十津川村	宇宮原地区	地すべり
36	五條市	大塔町清水地区	山腹崩壊
37	十津川村	川津地区	山腹崩壊
38	十津川村	今西地区	地すべり

県内の主な土砂災害箇所

土木部 砂防課
H23.12.1 12:30現在

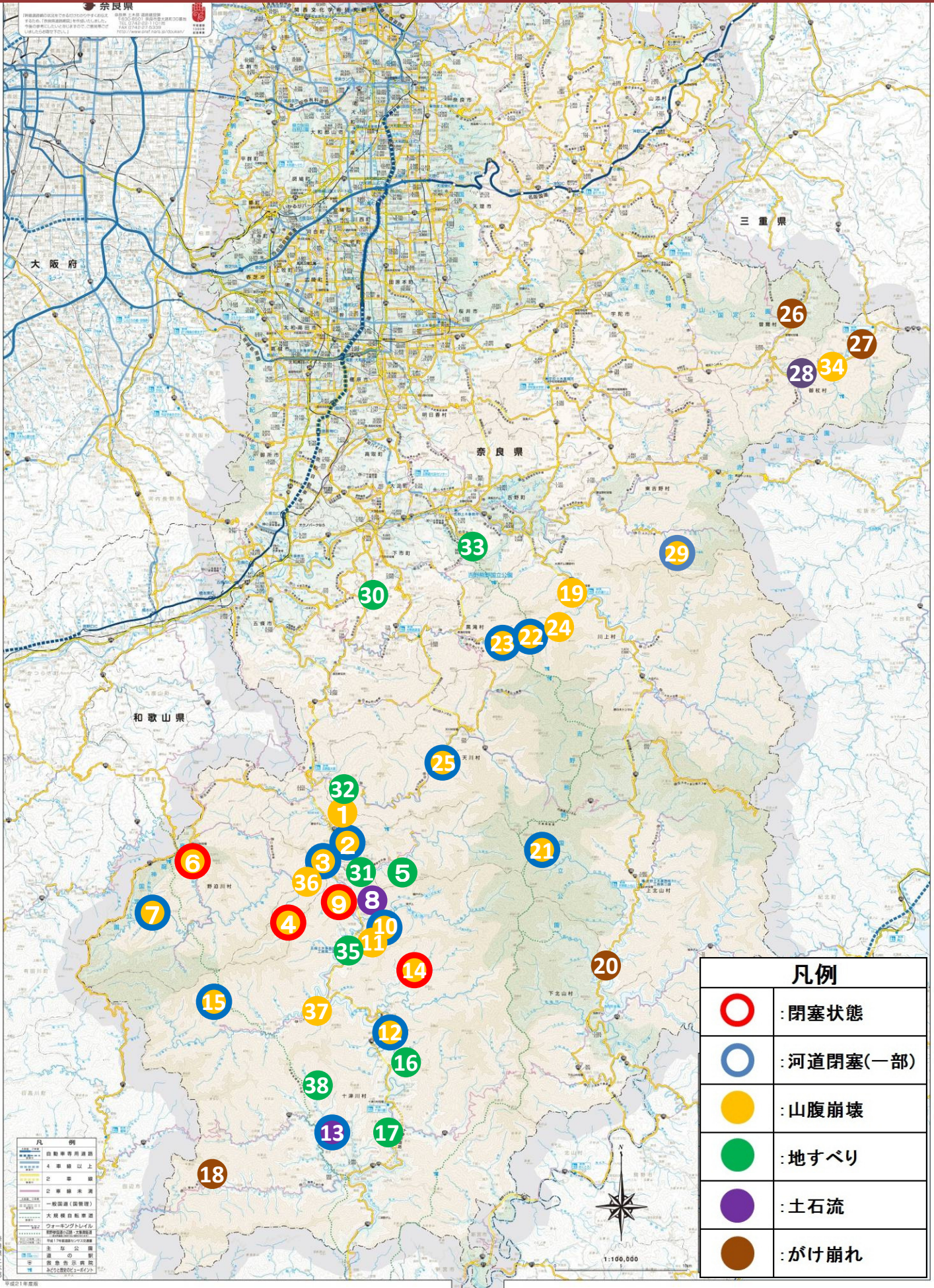

紀伊半島大水害からの復旧・復興に向けた取組み状況（農林部）

（平成23年9月・11月定例県議会上程分）

1. 林業関係

○林地崩壊

内 容		金 額
ア	災害関連緊急治山事業 地 区：東吉野村伊豆尾地区等 9カ所	546,000 千円
イ	林地崩壊防止事業 地 区：川上村伯母谷地区等 8カ所	56,000
ウ	市町村治山事業 地 区：宇陀市大宇陀守道地区等 15カ所 補助率：1/2（県単）	32,000 1,374,000
エ	民有林直轄治山事業費負担金 地 区：十津川村野尻地区等 17カ所	540,000
オ	治山事業実施のための調査・測量及び詳細設計 47カ所	200,000

○林道

内 容		金 額
ア	林道災害復旧事業 地 区：十津川村今西地区（川津今西線）等 88路線	千円 1,626,000

○被害調査等

内 容		金 額
ア	森林被害状況調査 航空写真による森林・倒木等の被害状況調査	20,000 千円
イ	流木発生要因調査 間伐材の流出状況を調査し、今後の間伐方法を検討	20,500 101,500
ウ	県産材安定供給緊急維持支援事業 搬出道路の被害により大型トラックでの搬出が困難な地域における、小型トラックやヘリコプターによる搬出経費に対し補助	61,000

2. 農業関係

内 容		金 額
ア	農地及び農業用施設災害復旧事業 農地の損壊や農道・水路等の損壊に対して復旧を行う市町村に補助	千円 248,000
イ	山間地域の特色ある農産物産地復旧事業 山間地域の特色ある農業を支援するため、わさび田等の復旧に対し補助 補助率：30%（県単）	5,000
ウ	園芸施設等復旧事業 農業用ハウスの復旧に対し補助 補 助 率：1/6（県単）	2,400
エ	水産関係施設災害復旧事業 アマゴの種苗生産施設等の復旧に対し補助	22,245
オ	アマゴ漁業・養殖業緊急対策事業 漁協の義務放流用に養殖するため必要となる、アマゴ稚魚の確保に対し補助 補助率：1/2（県単）	2,269

◎問い合わせ先

1. 林業関係
2. 農業関係

林地崩壊、林道…森林整備課 27-7473
ア、イ…農村振興課 27-7463
ウ…農業水産振興課 27-7431

被害調査等…林業振興課 27-7471

エ、オ…農業水産振興課 27-7409

災害対策本部会議報告書

災害名 台風12号

部局名	産業・雇用振興部	
日時	平成23年11月21日	9時00分現在

県内企業等の被害状況について(第15報)

台風12号による県内企業等の被害状況について、商工会議所、商工会、各種組合、金融機関、個別企業等から以下のとおり情報を収集した。

■概要

<企業>				<危険物等>			
【建物等被害】	前回報告件数	前回報告との増減	今回報告件数		前回報告件数	前回報告との増減	今回報告件数
企業数	78社	0	78社	企業数	8社	0	8社
被害件数	85件	0	85件	被害件数	10件	0	10件
(内訳)				(内訳)			
全壊	12件	0	12件	火薬庫流失	1件	0	1件
半壊	8件	0	8件	ガスボンベ流失	7件	0	7件
一部損壊	32件	0	32件	ガスボンベ埋没	2件	0	2件
浸水	33件	0	33件	ガスボンベ水没	0件	0	0件

【営業その他の被害】	前回報告件数	前回報告との増減	今回報告件数
企業数	3社	0	3社
被害件数	3件	0	3件

■詳細

<企業>

	所在地	件数	状況	業種	詳細	備考
建物等被害 (85件)	桜井市	1件	半壊	製造業	倉庫の屋根が飛ばされて製品が被害	
	御所市	1件	一部損壊	製造業	雨漏り5ヶ所	
	五條市	17件	全壊(7件)	製造業	大塔営業所が全壊	
				建設業	現場事務所が地滑りで流失	
				小売業(3件)	店舗が流された	
					倉庫が流された	
					土石流による流失	
				サービス業(2件)	住宅兼店舗が流出	
					土石流による流失	
			半壊(3件)	小売業	倉庫が半壊	
				サービス業	半壊	
				建設業	半壊	
			一部損壊(3件)	飲食店	店舗内雨漏り	
				建設業	倉庫が広範囲にわたり雨漏り	
	金融業	ショーウィンドウ屋根が一部損壊				
	浸水(4件)	小売業	店舗が床上浸水			
		建設業	土砂、泥水流入による床上浸水			
		サービス業	床上浸水			
		製造業	床上浸水			
	宇陀市	2件	一部損壊(2件)	製造業	屋根にこぶし大の穴が開いた	
				製造業	商品倉庫、重機(冷蔵庫)、車両が被災	
	御杖村	1件	浸水	サービス業	完成検査場床上浸水	
	吉野町	1件	浸水	製造業	作業倉庫浸水(約50m)。吉野川増水により一部材料、製品流出	
黒滝村	3件	浸水(3件)	製造業	社長の自宅が川の増水により浸水		
			製造業	床上浸水		
			建設業	床上浸水		
天川村	28件	全壊(3件)	サービス業(2件)	キャンプ場敷地濁流にあらわれて陥没、デイキャンプ場破損		
				キャンプ場全壊		
		半壊(3件)	飲食店	喫茶店全壊		
			サービス業	洞川の整備工場が、土砂及び流木などにより半壊		
			飲食店	店舗地下流失		
			小売業	倉庫半壊		

			状況	業種	詳細	備考		
建物等被害 (85件)	天川村	一部損壊(7件)	製造業(2件)	チップサイロ壁面スレート落下、オートテーブル下水没 倉庫一部損壊				
			飲食店(2件)	店舗下バーベキュー施設流失(ショーケース・サーバー等) 雨漏り、天井がはずれた、貸別荘の下が土砂崩れ				
			サービス業(2件)	ログハウス1棟破損 管理棟下ブロック積み崩れる、敷地ひび割れ				
			小売業	コンテナ2つ流失				
		浸水(15件)	製造業(6件)	川沿いの作業上床下浸水(2件) 床上浸水 工場全体水没、床上浸水 事務所兼自宅床上浸水 床上浸水				
				建設業(3件)	1階部分浸水(2件) 住宅新築現場が床上2.5mまで浸水			
				サービス業(1件)	倉庫床上浸水			
				飲食店(1件)	倉庫床上浸水			
			小売店(4件)	1m60cm浸水、倉庫床上浸水 川沿いの倉庫浸水 倉庫浸水、キャンプ場完全水没 床下浸水				
				全壊(2件)	サービス業(2件)	山から土砂が崩落して工場が埋もれ、受託車両及び自社の車が流出 工場の裏山が崩壊し大量の土砂が流入し、工場・事務所がほぼ全壊		
					一部損壊(19件)	製造業(2件)	ポンプ3台流失、水源設備が壊れる 工場の機械に水が入り故障	
				サービス業(8件)		テント2張流失 店舗内に土砂流入 プレハブ2棟流失 簡易トイレ3基流失 雨漏り 棧橋流失 土地・階段基礎流失、石垣倒壊、土砂流入 バンガロー2棟流失、地盤崩壊		
			小売業			コンプレッサー破損		
			建設業(8件)			倉庫浸水により発電機等被害、ダンプ3台流失。 本社擁壁破損 倉庫2棟流失 コンテナ2つ流失 倉庫が土砂で埋まる ダンプ1台損壊 重機2台、ユンボ損壊 機械損傷		
						浸水(9件)	製造業(3件)	事務所浸水 事務所・売店が床下浸水 床上浸水
	小売業(2件)	車両浸水 事務所浸水						
	建設業(2件)	建設重機複数台水没(2件)						
	サービス業(2件)	建物浸水 河床浸水						
		東吉野村				1件	半壊	小売業

※件数については、企業の被害延べ件数。(同一企業で重複被害あり)

	所在地	件数	状況	業種	詳細	備考
営業その他の被害(3件)	五條市大塔町	1件	営業被害	金融業	臨時休業中	通常営業再開
	天川村	1件	その他	製造業	商品全て流失	
	十津川村	2件	その他	製造業	停電により冷蔵庫・冷凍庫の商品在庫を廃棄処分	
				小売業	冷凍食品廃棄	
			営業被害	金融業	オンライン不通のためATM等利用不可	通常営業再開
			金融業	建物被害はないが、周辺の被害が甚大であり、開店はしているものの営業再開とは言えない状況	通常営業再開	
	下北山村	1件	営業被害	金融業	オンライン不通のためATM等利用不可	通常営業再開
川上村	1件	営業被害	金融業	営業見合わせ中	通常営業再開	

※件数については、企業の被害延べ件数。(同一企業で重複被害あり)

<危険物等>

	所在地	件数	状況	業種	詳細	備考
危険物等被害(10件)	五條市大塔町	4件	ガスボンベ流失	小売業	プロパンガスボンベ50kg容器11本、20kg容器10本5本流失不明	9/19 20kg容器2本回収 9/21 20kg容器2本回収 10/4 20kg容器1本回収
					プロパンガスボンベ20kg容器12本、10kg容器10本8本流失不明	9/19 10kg容器2本回収
					プロパンガスボンベ20kg容器3本流失不明	
			ガスボンベ埋没	小売業	プロパンガスボンベ20kg2本埋没	
	山添村	1件	ガス漏洩	小売業	主砂崩れによりガス漏洩	9/8復旧工事完了
	御杖村	2件	ガスボンベ埋没	小売業	プロパンガスボンベ40kg容器2本埋没	9/14容器回収完了
					プロパンガスボンベ20kg容器2本埋没	9/8容器回収完了
	天川村	2件	ガスボンベ流失	小売業	プロパンガスボンベ20kg容器1本流出不明	9/17容器回収完了
					プロパンガスボンベ20kg容器10本5本流出不明	9/20 20kg容器5本回収
					プロパンガスボンベ20kg容器1本流出不明	
	十津川村	1件	火薬庫流失	建設業	2級火薬庫2棟が地滑りで流失 火薬庫の在庫量:爆弾庫(含水爆薬3,836本、613.76kg)、火工品庫(電気雷管2,858,2,852個、71.4571.30kg)	10/13電気雷管34個回収 10/20電気雷管4個回収 10/25電気雷管6個回収
		2件				
		ガスボンベ流失	小売業	プロパンガスボンベ20kg容器4本流失不明		
		ガスボンベ水没	小売業	プロパンガスボンベ10kg容器3本、20kg容器10本流失不明		
		ガスボンベ水没	小売業	プロパンガスボンベ20kg2本水没	9/20容器回収完了	
野迫川村	1件	ガスボンベ埋没	小売業	プロパンガスボンベ20kg容器10本埋没		
東吉野村	1件	ガスボンベ埋没	小売業	LPガスボンベ容器埋没	9/7土砂撤去、供給開始	

※件数については、企業の被害延べ件数。(同一企業で重複被害あり)
プロパンガスボンベについては、すべて供給先での被害数

台風12号による県内旅館・ホテル等の被害状況について

くらし創造部

台風12号による県内旅館・ホテル等(※)の被害状況について、県内6保健所(奈良市含む)、及び奈良県旅館・ホテル生活衛生同業組合から情報を収集した結果は以下のとおりです。

(平成23年9月9日以降変更なし)

■ 概要

区分	被害区分別の 延件数	詳細
建物被害 全壊	1	建物全壊1
半壊		
一部損壊	5	浄化槽流出1、側壁等1、温泉パイプ破損1、露天風呂流出2
床上浸水	12	
床下浸水	2	
合計	20	

■ 詳細

施設所在地	被災施設数	被害状況
五條市	1(民宿1)	建物全壊1
天川村	10(旅館1、民宿9)	床上浸水10
東吉野村	1(旅館1)	床下浸水1
十津川村	7(旅館6、民宿1)	建物一部損壊4 床上浸水2、床下浸水1
宇陀市	1(旅館1)	建物一部損壊1

※ 旅館・ホテル等とは、旅館、ホテル、民宿をいう。

県下指定文化財の被害状況について

平成23年12月1日、12時00分現在

【台風12号】

番号	県名	指定区分	市町村	被害物件	被害状況	被害の程度	被害額(千円)	初期対応	現在の対応状況	今後の対応予定
1	奈良県	国指定 (重要文化財)	桜井市	長谷寺下登廊	建物に隣接する樹木(杉・目通径1.6～1.7m程度)の枝(径10cm程度)が折れ、下登廊の屋根面(東面)に落下。軒先の瓦数枚(軒丸2本、軒平2枚、丸2本、平2枚)を破損。本物は、特に被害なし。	軽微	不明	9/3午前、寺職員確認→9/4県保存課へFAXで報告。	修理方法について寺・文化庁と協議し、9/7に修理を終えた。	—
2	奈良県	国指定 (国宝)	吉野町	金峯山寺本堂	正面(南面)向かって右手、上層大屋根の東妻箕甲駒額付近の檜皮葺が捲れ上がって(0.6×0.3m程度大)欠失。野地が剥き出しの状態。	軽微	不明	9/5午前、寺職員確認→別件現地協議中の県保存課職員へ報告。	9/5午前、県文化財保存課職員、現地直接確認。	修理方法の検討中
3	奈良県	国指定 (重要文化財)	橿原市	旧米谷家住宅 主屋	今井町内にある民家遺構(現在国有、橿原市が管理団体)。主屋正面下屋軒廻り漆喰塗りの一部が剥落。	軽微	不明	9/5夕方、橿原市文化財課→県へ報告。	9/5午前、橿原市文化財課職員、現地確認済み。	修理方法の検討中
4	奈良県	国指定 (重要文化財)	十津川村	玉置神社 社務所及び台所	強風により銅板葺の屋根がめくれる。社務所南流(谷側)の屋根、長さ17m×幅3.3m(56㎡)。	小規模	不明	9/6午後、村教委から県へ防災ファックスで連絡あり。	屋根面をブルーシートで仮養生。9/29、県文化財保存課職員が現地確認。	修理方法の検討中
5	奈良県	県指定 天然記念物	十津川村	杉の巨樹群(玉置神社)	神代杉の枝(径50cm程度。)が折れた。落下した際に木の周囲にあった立入防止柵の一部(3m程度)を破損。	軽微	不明	9/12午後、県保存課へ報告。	十津川村職員、現地確認済み。9/29、県文化財保存課職員が現地確認。	—
6	奈良県	国指定 (史跡)	十津川村	熊野参詣道小辺路	上西家跡に亀裂(深さ40cm・長さ約120m)あり。同位置より南5kmの地点で小辺路に崩落あり(幅4～5m)。	左同	不明	9/14十津川村から県文化財保存課に連絡あり。小辺路周辺に亀裂の可能性。9/15に現地調査。	10/18に現地で、文化庁記念物課・十津川村・県文化教育課及び文化財保存課が、被害状況の確認及び復旧方法の検討。	復旧に向けて、関係機関と協議中
7	奈良県	県指定 (建造物)	奈良市 (大坂町)	八坂神社本殿	強い風と雨により漆喰塗の壁が剥落。側面1ヶ所・背面1ヶ所の計1.8㎡。	軽微	不明	9/14午後、氏子から県に連絡。	9/16午前、県文化財保存課職員が現地確認。	修理方法の検討中
8	奈良県	国指定 (史跡)	野迫川村	熊野参詣道小辺路 (大股～伯母子峠)	クラック6箇所、路肩崩壊8箇所、路面への土砂堆積3箇所(土砂堆積及び路肩崩壊の両方が発生した場所2箇所)、路側への土砂堆積3箇所	軽微～大規模	不明	9/16野迫川村から連絡。	10/18に現地で、文化庁記念物課・野迫川村・県文化教育課及び文化財保存課が、被害状況の確認及び復旧方法の検討。	復旧に向けて、関係機関と協議中
9	奈良県	国指定 (史跡)	吉野町	大峯奥街道 (金峯神社～青根ヶ峰)	路肩崩落2箇所(①長さ9m・②長さ12.7m)	①軽微 ②大規模	不明		10/17に現地で、文化庁記念物課・吉野町・県文化教育課及び文化財保存課が、被害状況の確認及び復旧方法の検討。	復旧に向けて協議中
10	奈良県	国指定 (史跡)	十津川村	熊野参詣道小辺路 (三浦—三浦峠)	路面崩落3箇所(①長さ7～8m、②長さ約5m、③長さ約1m)	①②大規模 ③小規模	不明	10/17十津川村から報告。	十津川村職員、現地確認済み。	県文化財保存課が再度調査を実施予定。復旧に向け、協議中
11	奈良県	国指定 (史跡)	十津川村	熊野参詣道小辺路 (伯母子峠—上西家跡)	路面(沢部分)損傷2箇所(①長さ約4m、②長さ約3m)、路肩崩壊(③長さ約4m)	小規模	不明	10/18文化財保存課確認。	10/18に現地で、文化庁記念物課・野迫川村・県文化教育課及び文化財保存課が、被害状況の確認及び復旧方法の検討。	復旧に向けて協議中
12	奈良県	国指定 (史跡)	天川村	大峯奥街道 (大峯山寺境内)	喜蔵院宿坊から大峯山寺本堂へ至る階段とその周辺に損傷4箇所(①階段5段分の石材・土砂流出、幅3.5m、長さ6.3m、②約10段分の階段石材下の土砂流出、③階段石材下の土砂流出、④階段2段分の石材・土砂流出、上段流出幅0.7m、下段流出幅2.6m、横断水路のU字溝転落、⑤階段南斜面の表層崩落、高さ5.0m、幅12.2m)。本堂前広場からお花畑への登り道に土砂流出(幅0.7m、長さ7m)。	小規模	不明	11/1天川村・文化財保存課確認。	被害内容のとりまとめ中。	復旧に向けて協議中
13	奈良県	国指定 (史跡・名勝)	吉野町	吉野山	韋駄天山東崖面崩落(幅約4m・高さ約4m、崩落した岩・土砂が東隣接民家壁に当たる)	小規模	不明	10/28吉野町報告。	11/1吉野町教育委員会・県文化財保存課現地確認。	復旧に向けて協議中

【台風15号】

番号	県名	指定区分	市町村	被害物件	被害状況	被害の程度	被害額(千円)	初期対応	現在の対応状況	今後の対応予定
1	奈良県	国指定 (重要文化財)	桜井市	大神神社 三ツ鳥居 (附指定) 瑞垣	瑞垣東側に隣接する樹木(高さ約13m、直径80cm)が倒れ、瑞垣屋根にもたれかかった。瑞垣は西方へ押しされ、屋根板(長さ4m・幅30cm・厚さ4.3cmの板2枚)、腕木(1本)、控柱を繋ぐ貫(3箇所)等が破損している。	軽微	不明	9/21、神社から県保存課へ報告。同日、県職員が現地確認。	9/22神社で樹木を撤去。県職員が破損状況を確認。	修理方法の検討中。

社会福祉施設等の被災状況

別紙9

【平成23年12月1日現在】

市町村名	施設種別	施設名	定員	罹災日	被害状況	避難の有無	現在の状況
吉野郡 十津川村	障害者支援施設 (知的障害者 入所更正施設)	こだまの里	44	9月4日	グラウンドの一部流失及 びフェンスの破損。水道設 備一部破損。	無	利用者への業 務提供は平常 になっている。 フェンス等につ いては修繕 を検討中。
五條市	認可保育所	大塔保育所	20	9月4日	床上浸水により床一面に 泥が溜まっている。 崩土により給水設備が崩 壊し、使用不可能。	無	9/14に当面の 臨時的措置と して、旧西吉 野小学校の校 舎で保育を再 開。
五條市	デイサービス施設	五條市立 デイサービスセン ターおおとう	20	9月4日	建物内に土砂流入し、備 品・道具等利用不可能。 土砂崩れにより湧水取水 地が流失。	無	現在も閉所状 態であり、市 内他施設等で 対応。

ライフライン被害状況 (12月2日12:00現在)

○関西電力

10月6日 送電が必要な箇所については全て復旧完了

○NTT西日本

10月17日 全て復旧完了

○KDDI

10月6日 台風12号発生前とほぼ同等レベルまでエリアカバー完了

○NTTドコモ

10月17日 全て復旧完了

○ソフトバンクモバイル

10月7日 全て復旧完了

○こまどりケーブル

9月24日 仮復旧完了

○バス 運休状況

・奈良交通

下市天川線 (天河大弁財天社～中庵住間)

・コミュニティバス

五條市 (大塔町内) 大塔町内全路線5路線

※大塔支所～惣谷間でバス (無償) を運行

※大塔町内の一部地区でデマンド交通 (予約制・無償) を運行

天川村 1路線 (坪内～山西間)

十津川村 一部区間での運行5路線 (谷瀬線、那知合線、今西・松柱線、神納川線、迫西川線)

※ 上記路線の他、一部区間において迂回運行している場合があります。

※ 上記路線の他、雨量規制等に伴う運休等が生じる場合があります。

○県内水道施設の断水状況

市町村名	現在断水戸数
野迫川村	37
合計	37

○高圧ガス保安協会

十津川村 10kg 容器3本、20kg 容器14本流失、20kg 容器2本水没
(20kg 2本水没分容器撤去完了)

五條市大塔町 50kg 容器11本、20kg 容器25本、10kg 容器10本流失
20kg 容器2本埋没
(20kg 容器5本、10kg 容器2本回収)

御杖村 10kg 容器2本、20kg 容器2本埋没 (容器撤去完了)

天川村 20kg 容器12本流失 (20kg 容器6本回収)

東吉野村 LPガス容器埋没 (土砂を撤去し供給開始済み)

山添村 土砂崩れによりガス漏洩 (復旧工事完了)

野迫川村 20kg 容器約10本埋没

県の体制

○県の体制

9月 1日 (木)	15 : 48	風水害等災害警戒体制	1号警戒配備
9月 2日 (金)	3 : 34	風水害等災害警戒体制	2号警戒配備
9月 4日 (日)	8 : 30	災害対策本部設置 以降、災害対策本部会議	30回
		災害対策本部幹事会	43回 開催
10月 7日 (金)		台風12号災害復旧・復興推進本部設置	

市町村の体制

○市町村の体制

9月 2日 (金)	6 : 00	十津川村	災害対策本部設置
	10 : 00	曾爾村	災害対策本部設置 (9月5日 18:00 廃止)
	13 : 00	上北山村	災害対策本部設置 (9月6日 15:34 廃止)
	16 : 00	黒滝村	災害対策本部設置
	16 : 00	東吉野村	災害対策本部設置 (9月6日 18:30 廃止)
	17 : 00	下市町	災害対策本部設置 (9月5日 12:00 廃止)
	16 : 10	吉野町	災害対策本部設置 (9月5日 10:30 廃止)
	19 : 00	御所市	災害対策本部設置 (9月4日 20:50 廃止)
	20 : 35	五條市	災害対策本部設置
	21 : 18	大和高田市	災害対策本部設置 (9月4日 13:00 廃止)
	22 : 00	御杖村	災害対策本部設置 (9月6日 8:00 廃止)
9月 3日 (土)	8 : 00	野迫川村	災害対策本部設置
9月 4日 (日)	1 : 00	天川村	災害対策本部設置 (9月22日 17:00廃止)
	17 : 30	川上村	災害対策本部設置 (9月12日 17:15廃止)
9月 8日 (木)	18 : 30	五條市	災害対策本部を大塔支所へ移転
9月20日 (火)	18 : 30	五條市	災害対策本部を本庁に再移転 現地対策本部を大塔支所に設置
9月21日 (水)	6 : 40	御所市	災害対策本部設置 (9月21日 15:40廃止)
	7 : 40	大和高田市	災害対策本部設置 (9月21日 14:15廃止)
	8 : 30	上北山村	災害対策本部設置 (9月21日 16:30廃止)
	9 : 00	御杖村	災害対策本部設置 (9月21日 17:00廃止)
	9 : 30	曾爾村	災害対策本部設置 (9月21日 17:00廃止)
9月22日 (木)	17 : 00	天川村	災害復興本部設置